

# Exkursion Mailand: Bauten

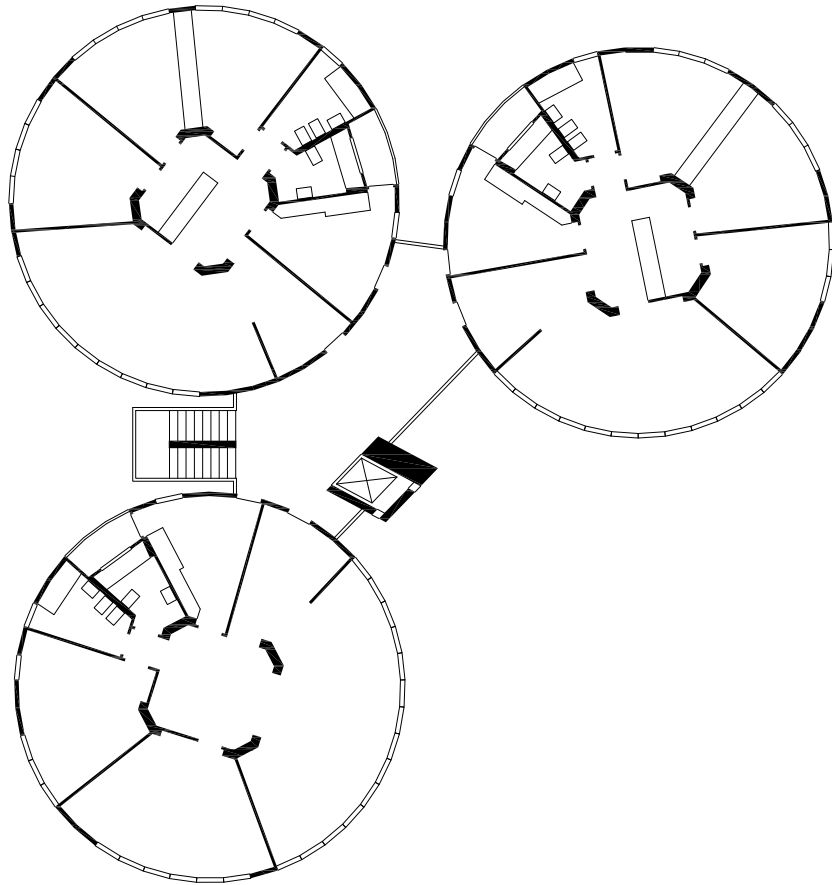

2011

DETOUR > Malo



1 Casa sotto la foglia, 1964–69  
Adresse: Malo, Via Raffaello 36  
Architekten: Gio Ponti, Nanda Vigo

2 Privatmuseum Casabianca, 1978  
Adresse: Malo, Largo Morandi 1, Via Bologna  
Architekt: Giobatta Meneguzzo

DETOUR > Portese



1 Sommerhaus, 1957-60  
Adresse: Portese, Via Benaco 11  
Architekt: Vittoriano Viganò

2 Mollificio Bresciano, 1968-81  
Adresse: San Felice del Benaco, Via Umberto Zeneri  
Architekt: Vittoriano Viganò

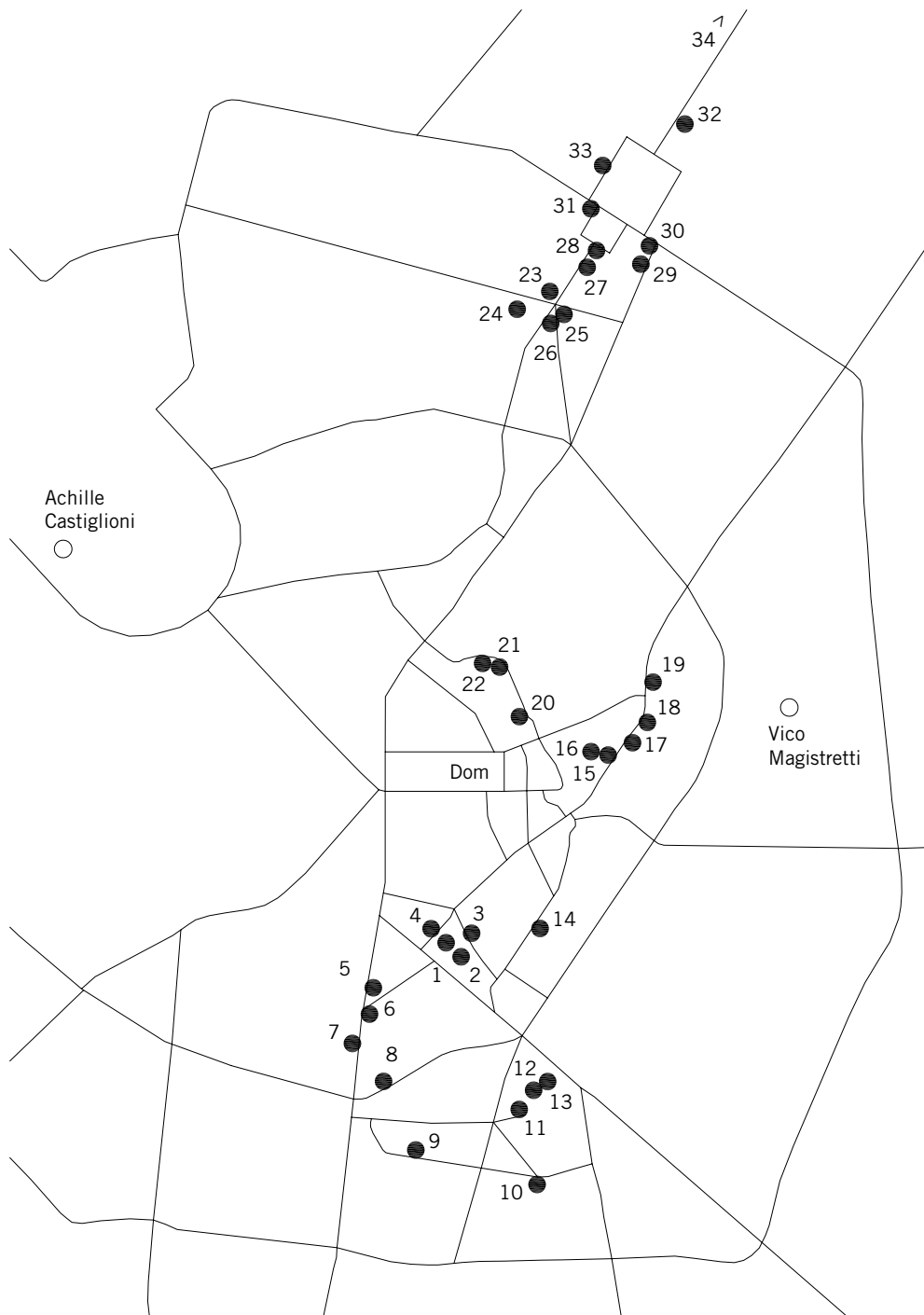

## Mailand: Rundgang



1 Torre Velasca, 1950–58  
 Adresse: Piazza Velasca 5  
 Architekten: BBPR

2 Bürohaus, 1963-70  
 Adresse: Piazza Velasca 7-9  
 Architekt: Luigi Caccia Dominioni

3  
 Bürohaus Assolombarda, 1958  
 Adresse: Via Pantano 9  
 Architekt: Giò Ponti



4 Wohn- und Bürohäuser bei der Torre Velasca, 1947-56  
Adressen: Piazza Velasca 4, Via Paolo da Cannobbio 33, Via Albricci 10  
Architekten: Asnago & Vender

5 Casa Sissa, 1934-36  
Adresse: Corso Italia 9  
Architekt: Giò Ponti



6 Büro- und Wohnhaus, 1949-56  
Adresse: Corso Italia 13-17, Via Rugabella  
Architekt: Luigi Moretti





7 Wohn- und Geschäftshaus, 1957-64  
Adresse: Corso Italia 22-24  
Architekt: Luigi Caccia Dominioni

8 Bürohaus RAS, 1962  
Adresse: Via Santa Sofia 18  
Architekt: Giò Ponti



9 Wohnhaus, 1956-59  
Adresse: Via Giuseppe Vigoni 13  
Architekt: Luigi Caccia Dominioni



10 Wohnhaus, Mailand, 1960-62  
Adresse: Via Quadronno 24  
Architekten: Angelo Mangiarotti & Bruno Morassutti



11 Casa della Meridiana, 1924-25  
Adresse: Via Paolo Marchiondi 3, Piazza Cardinal Ferrari  
Architekt: Giuseppe de Finetti





12 Wohnhaus im Arcadia-Garten, 1949-53  
 Adresse: Via Paolo Marchiondi 7  
 Architekt: Ignazio Gardella



13 Wohnhaus im Arcadia-Garten, 1957-59  
 Adresse: Corso di Porta Romana 76/2  
 Architekt: Giulio Minoletti



14 Casa Grande, Ospedale Maggiore (heute Universität), 1456  
 Adresse: Via Festa del Perdono 5  
 Architekt: Filarete





15 Büro- und Geschäftshäuser, 1963-66  
 Adresse: Corso Europa 11-13  
 Architekt: Luigi Caccia Dominioni

16 Kulturzentrum San Vito al Pasquiolo, 1982-85  
 Adresse: Largo Corsia dei Servi 4  
 Architekt: Luigi Caccia Dominioni



17 Büro- und Geschäftshäuser, 1953-59  
 Adresse: Corso Europa 10-12 und 18-20  
 Architekt: Luigi Caccia Dominioni

18  
 Bürohaus, 1955-57  
 Adresse: Corso Europa 22  
 Architekt: Vico Magistretti



19 Wohn- und Geschäftshaus, 1939-48

Adresse: Piazza San Babila, Corso Monforte, Piazzetta Giordano 2-4, Via Borgogna 1-5

Architekt: Giò Ponti

20 Bürohaus, 1963-67

Adresse: Via San Paolo 7

Architekt: Giò Ponti

21 Bürohaus, 1958-69

Adresse: Via Hoepli 7, Piazza Meda, Via Catena 4

Architekten: BBPR

22 Bürohaus bei San Fedele, 1968-70

Adresse: Via Catena 2

Architekt: Luigi Caccia Dominioni



23 Cà Brütta, 1919-22

Adresse: Via Moscova 12-14, Via Turati

Architekt: Giovanni Muzio

24 Konvent und Kulturzentrum Angelicum, 1939-40

Adresse: Piazza Sant'Angelo 2, Via Renzo Bertoni

Architekt: Giovanni Muzio



25 Bürohaus Montecatini #1, 1935-38  
 Adresse: Via Turati, Via Moscova 3  
 Architekt: Giò Ponti

26 Bürohaus Montecatini #2, 1947-51  
 Adresse: Via Turati, Largo Donegani  
 Architekt: Giò Ponti

27 Büroturm und Ausstellungszentrum, 1949-53  
 Adresse: Via Turati 34  
 Architekten: Pier Giacomo und Achille Castiglioni

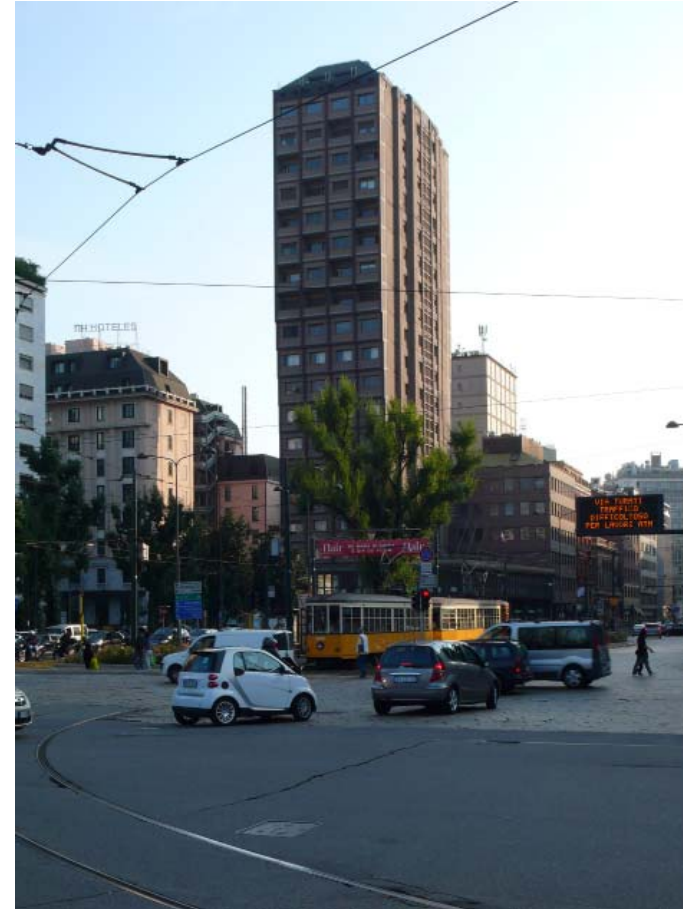

28 Torre Turati, 1966-69  
 Adresse: Piazza della Repubblica, Via Filippo Turati 40  
 Architekt: Giovanni Muzio

29 Büro- und Wohnhaus, 1933-34  
 Adresse: Via Manin 33  
 Architekten: Asnago & Vender

30 Büro- und Wohnhaus Feltrinelli, 1934-35  
 Adresse: Piazza della Repubblica, Via Manin 37  
 Architekten: BBPR



31 Wohnblöcke, 1935-36  
Adresse: Piazza della Repubblica 5-9, Via Marcora 10-12  
Architekt: Giovanni Muzio

32 Hochhaus, 1950-55  
Adresse: Piazza della Repubblica  
Architekten: Luigi Mattioni, Eugenio & Ermenegildo Soncini



33 Hotel Duca di Milano, 1988-91  
Adresse: Piazza della Repubblica 13  
Architekt: Aldo Rossi

34 Pirelli-Hochhaus, 1956-69  
Adresse: Piazza Duca d'Aosta 1  
Architekt: Giò Ponti



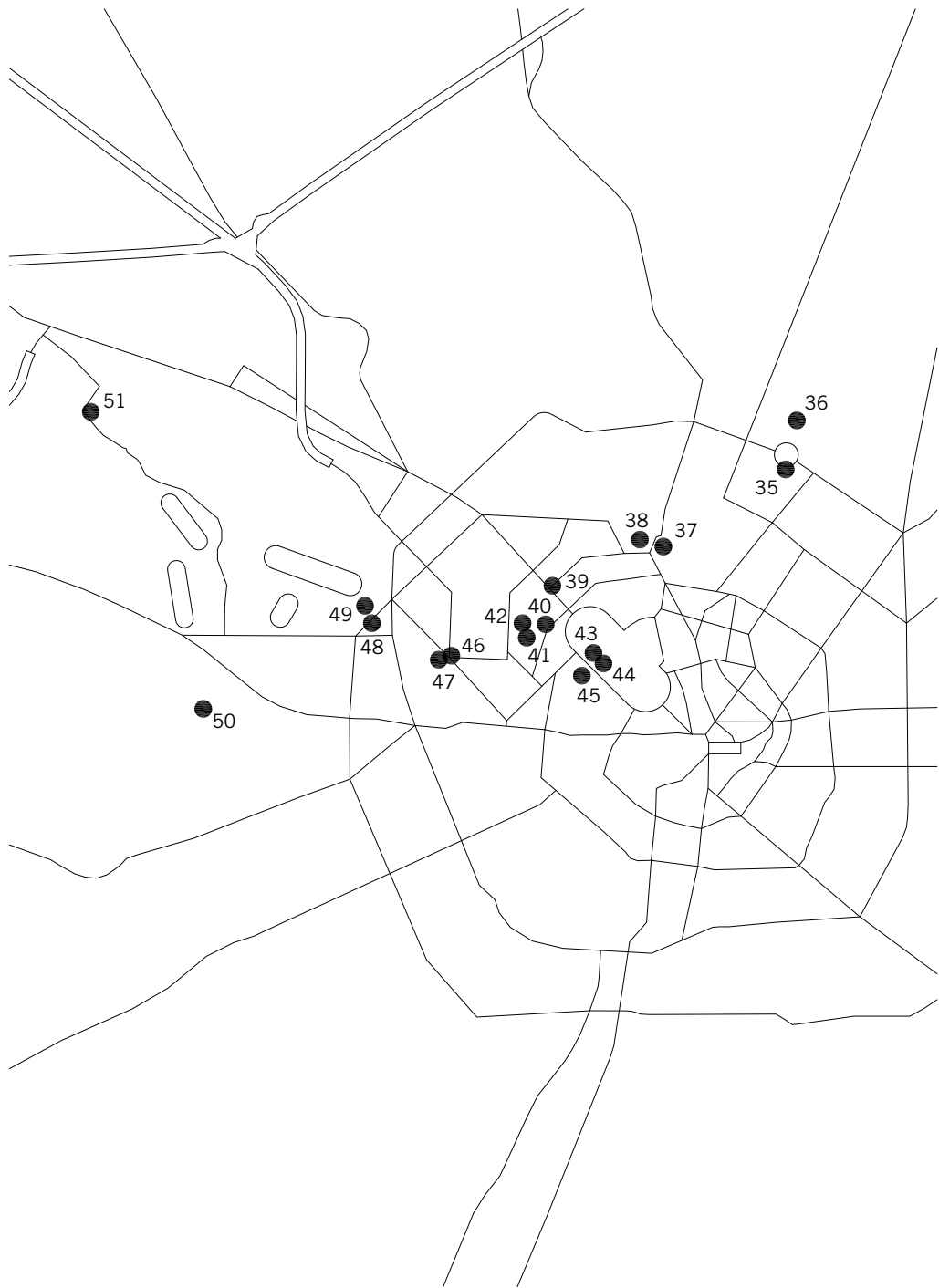

35 Wohnhaus, 1960-61  
Adresse: Piazza Carbonari 2  
Architekt: Luigi Caccia Dominioni

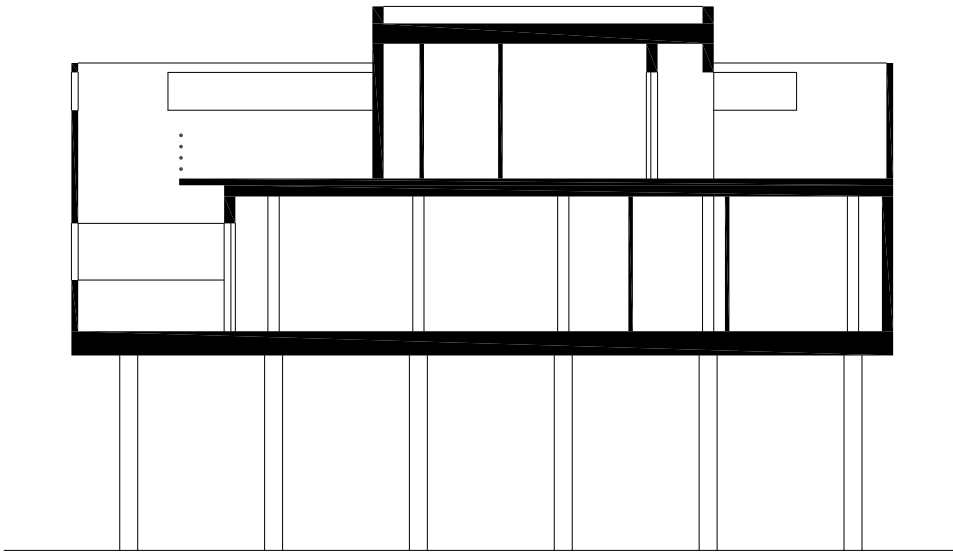

36 Villa Figini, 1934-35  
Adresse: Via Perrone di San Martino 8  
Architekten: Figini & Pollini

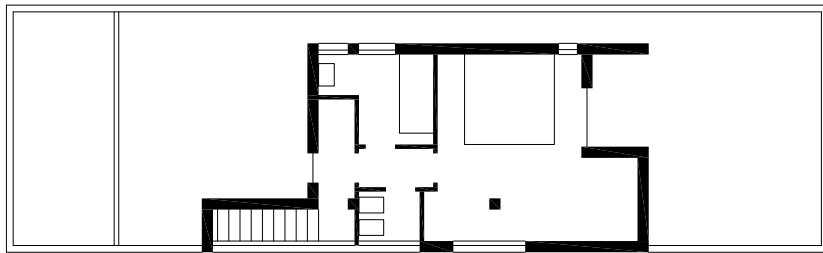

37 Kloster, Mailand, 1960-63  
Adresse: Via Carlo Farini 10  
Architekt: Luigi Caccia Dominioni



38 Mahnmal für die italienischen KZ-Opfer, 1946  
Adresse: Cimitero Monumentale  
Architekten: BBPR

39 Casa Rustici, 1933-35  
Adresse: Corso Sempione 36  
Architekten: Giuseppe Terragni & Pietro Lingeri



40 Wohnhaus, 1959-63  
Adresse: Via Andrea Massena 18  
Architekt: Luigi Caccia Dominioni





41 Wohnhaus, 1955-57  
Adresse: Via Ippolito Nievo 28/1  
Architekt: Luigi Caccia Dominioni

42 Büro- und Wohnhaus, 1956  
Adresse: Via Vincenzo Monti 79, Via Nievo  
Architekt: Giò Ponti



43 Torre Littoria, 1932-33  
Adresse: Parco Sempione, Via Alemagna  
Architekt: Giò Ponti

44 La Triennale, Palazzo dell'Arte, 1932-33  
Adresse: Parco Sempione, Via Alemagna 6  
Architekt: Giovanni Muzio

45 Torre al Parco, 1953-56  
Adresse: Parco Sempione, Via Giuseppe Revere  
Architekt: Vico Magistretti



46 U-Bahnstation Amendola-Fiera, 1962-65  
Adresse: Piazza Giovanni Amendola  
Architekten: Albini & Helg

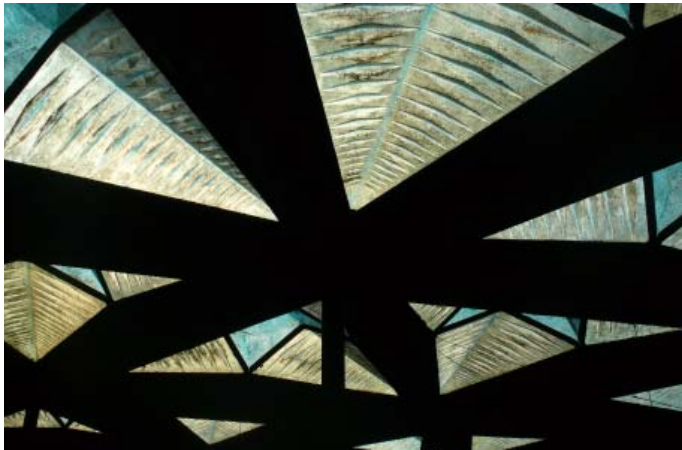

47 Wohnhaus, 1928-30  
Adresse: Piazza Amendola, Via Domenichino 1  
Architekt: Giò Ponti



48 Wohnhaus, 1959-62  
Adresse: Via Gavirate 27  
Architekten: Angelo Mangiarotti & Bruno Morassutti



49 Wohnhaus, 1961-64  
Adresse: Via Laveno 6  
Architekt: Marco Zanuso

50 Kirche San Carlo Borromeo, 1964-67  
Adresse: Ospedale San Carlo, Via Pio II 3  
Architekt: Giò Ponti



51 Wohnquartier Gallarate, 1967-74  
Adresse: Via Cilea 34, Via Falck 37  
Architekten: Carlo Aymonino & Aldo Rossi



